

Istituzione Pubblica di Assistenza e Beneficenza

CASA FAMIGLIA REGINA ELENA - FAMIGLIA AMATO

Ente di Diritto Pubblico R.D. 18.07.1930 e D. Luogotenenziale 17.02.1916 n. 256

Fusi con Decreto Presidente Regione n. 100 del 31.03.1983 – Corte Conti 31.05.1983 - registro 1 F 212

Gazzetta Ufficiale Regione Siciliana n. 44 del 15.10.1983

Codice Fiscale: 80003630839

Viale Annunziata n. 8 – MESSINA

www.casafamigliareginaelenafa.it

tel. 090357123 – email: ipabcasafamiglia@gmail.com PEC: amministrazione@pec.casafamigliareginaelenafa.it

DELIBERAZIONE DEL COMMISSARIO STRAORDINARIO

N. 22 del Registro Data 17/03/2020	OGGETTO: MISURE URGENTI DI CONTENIMENTO CONTAGIO COVID-19
---------------------------------------	--

L'anno duemilaventi, il giorno 17 del mese di Marzo in Messina, nei locali dell'I.P.A.B. "Casa Famiglia Regina Elena - Famiglia Amato", il Commissario Straordinario Dott. Cesare Maddalena, nominato con D.A. n. 122/GAB del 26/11/2019 – Assessorato della Famiglia delle Politiche Sociali e del Lavoro, assistito dal Segretario Generale, ha proceduto ad adottare la presente deliberazione:

PROPOSTA DI DELIBERAZIONE

IL DIRETTORE SEGRETARIO GENERALE

Vista la L. n. 6972 del 17/07/1890 – c.d. "Legge Crispi" contenente norme sulle Istituzioni Pubbliche di Assistenza e Beneficenza (IIPPAB), che trova ancora parziale applicazione in materia di Opere Pie, nel territorio della Regione Siciliana;

Visto il R.D. n. 99 del 05/02/1891 – Approvazione dei regolamenti per l'esecuzione della legge sulle Istituzioni Pubbliche di Assistenza e Beneficenza;

Vista la L.R. 65/63 – contributi straordinari in favore delle IPAB;

Visto il D.P.R. n. 636 del 30/08/1975 – norme di attuazione dello statuto in materia di pubblica beneficenza ed opere pie;

Vista la L.R. 71/82 – contributo alle spese del personale delle IIPPAB;

Vista la L.R. n. 22 del 09/05/1986 – riordino dei servizi socio assistenziali;

Visto il D.P.R.S. 28/03/1987 – regolamento tipo di attuazione dei servizi socio assistenziali;

Vista la L. n. 127 del 17/05/1997 – misure urgenti per lo snellimento degli atti amministrativi di decisione e di controllo;

Vista la L.R. n. 19 del 20/06/1997 - criteri per le nomine e designazioni di competenza regionale;

Vista La legge 08/11/2000 n. 328 art. 10 che detta i principi per l'inserimento delle ex IIPPAB nella rete dei servizi sul territorio favorendo la trasformazione in Aziende di Servizi alla Persona;

Visto il D.lgs. 04/05/2001 n. 207 di riordino del sistema della Istituzioni Pubbliche di Assistenza e Beneficenza (IIPPAB), a norma dell'art. 10 della legge 08/11/2000 n. 328;

Visto il D.A. n. 946/XI del 06/11/2003 "autorizzazione per due sezioni di scuola materna Paritaria;

Vista la circolare de n. 8295 dell'11/03/2020 dell'Assessorato Regionale della Famiglia e del Lavoro- Raccomandazioni al rispetto del Codice di Comportamento per la prevenzione del contagio da nuovo coronavirus- COVID 19;

Vista la circolare n. 1 del 13/03/2020 dell'Assessorato Regionale della Famiglia e del Lavoro-Misure di contrasto e contenimento per la diffusione del COVID 19;

Vista la circolare n. 1259 del 3/04/2020 dell'Assessorato Regionale della Famiglia e del Lavoro -- Piano di prevenzione e controllo nelle strutture socio assistenziali in corso di emergenza epidemiologica COVID -19. Ulteriori raccomandazioni operative.

Vista la L.R. n. 19 del 22/12/2005, art. 21, comma 14, pubblicata sulla GURS n. 56 del 23/12/2005 inerente il sistema dei controlli degli atti deliberativi adottati dalle II.PP.AB della Sicilia;

Vista la L.R. n. 22 del 16/12/2008 art. 14 - commissari straordinari delle II.PP.AB;

Considerato che l'utilizzo dei locali liberi per ulteriori ricoveri di minori, ai fini della copertura dei posti vacanti in dotazione alle due comunità, stante l'emergenza in atto, metterebbe a rischio contagio COVID 19 le attuali presenze di minori nelle comunità dell'Ente;

Ritenuto necessario **sospendere le ferie del personale**, fino a cessata emergenza, per assicurare la turnazione h24 nelle comunità alloggio dell'Ente;

Ritenuto opportuno **sospendere**, per tutta la durata dell'emergenza COVID 19, l'apertura delle sezioni di scuola materna autorizzate con il superiore decreto assessoriale;

Ritenuto che per l'osservanza delle predette disposizioni dell'Assessorato Regionale della Famiglia e del Lavoro sia necessario adottare il documento di valutazione rischio _ "Relazione sulla valutazione del rischio biologico correlato all'improvvisa emergenza redatta ai sensi dell' Art. 271 del D.Lgs 9 aprile 2008, n. 81 e s.m.i. " _ (allegato A);

Visto lo schema _"Misure di contenimento contagio COVID 19-Protocollo di procedura interna Aziendale" _(allegato B)"

Vista la normativa vigente in materia di IIPPAB;

Visto l'Ordinamento Amministrativo degli EE.LL. nella Regione Siciliana;

Riconosciuta la legittimità del presente provvedimento;

TUTTO CIO' premesso

PROPONE

Al Commissario Straordinario per le motivazioni meglio specificate in premessa, e che qui di seguito si intendono integralmente riportate e trascritte, l'adozione dell'atto *de quo* con le seguenti statuizioni:

- 1) **Di Approvare**, la "Relazione sulla valutazione del rischio biologico correlato all'improvvisa emergenza legata alla diffusione del virus SARS-CoV-2 (cosiddetto "coronavirus") causa della malattia Covid-19 ai sensi dell' Art. 271 del D.Lgs 9 aprile 2008, n. 81 e s.m.i. , che viene allegato alla presente deliberazione (allegato A);

- 2) **Di Approvare**, la schema lo schema “Misure di contenimento contagio COVID 19-Protocollo di procedura interna Aziendale” (*allegato B*)”;
- 3) **Di Dare atto** che il presente atto non comporta oneri aggiuntivi a carico del bilancio dell’Ente;
- 4) **Di Dare atto** che la presente deliberazione, ai fini della pubblicità legale degli atti e della trasparenza dell’azione amministrativa verrà pubblicata all’Albo on line dell’Ente, in ottemperanza a quanto stabilito dall’art. 18 della L.R. n. 22/2008 e dal D.Lgs. 33/2013;
- 5) **Di Dichiarare** la presente deliberazione immediatamente esecutiva;

IL DIRETTORE SEGRETARIO GENERALE f.f.

Dott. Giovanni Rovito

*Firma autografa sostituita a mezzo stampa
ai sensi dell’art. 3 comma 2 del D.L. 39/93*

IL COMMISSARIO STRAORDINARIO

Vista la proposta di deliberazione di cui all’oggetto, il cui testo fa parte integrante ed è trascritto nel documento di seguito riportato;

Visti i pareri in calce al provvedimento;

Vista la normativa nazionale e regionale vigente in materia;

Fatto proprio il contenuto formale e sostanziale del provvedimento proposto;

DELIBERA

- 1) **Di Approvare**, la “Relazione sulla valutazione del rischio biologico correlato all’improvvisa emergenza legata alla diffusione del virus SARS-CoV-2 (cosiddetto “coronavirus”) causa della malattia Covid-19 ai sensi dell’ Art. 271 del D.Lgs 9 aprile 2008, n. 81 e s.m.i. , che viene allegato alla presente deliberazione (*allegato A*);
- 2) **Di Approvare**, la schema lo schema “Misure di contenimento contagio COVID 19-Protocollo di procedura interna Aziendale” (*allegato B*)”;
- 3) **Di Dare atto** che il presente atto non comporta oneri aggiuntivi a carico del bilancio dell’Ente;
- 4) **Di Dare atto** che la presente deliberazione, ai fini della pubblicità legale degli atti e della trasparenza dell’azione amministrativa verrà pubblicata all’Albo on line dell’Ente, in ottemperanza a quanto stabilito dall’art. 18 della L.R. n. 22/2008 e dal D.Lgs. 33/2013;
- 5) **Di Dichiarare**, stante l’urgenza, la presente immediatamente eseguibile;
- 6) Di disporre la pubblicazione del presente provvedimento sul sito istituzionale dell’Ente in adempimento di quanto previsto dalla normativa vigente .
Letto, approvato e sottoscritto.

Messina 17/03/2020

IL COMMISSARIO STRAORDINARIO

Dott. Cesare Maddalena

*Firma autografa sostituita a mezzo stampa
ai sensi dell’art. 3 comma 2 del D.L. 39/93*

Per la regolarità Amministrativa e Tecnica si esprime parere favorevole.

Messina, 17/03/2020

IL DIRETTORE SEGRETARIO GENERALE f.f.
Dott. Giovanni Rovito

*Firma autografa sostituita a mezzo stampa
ai sensi dell'art. 3 comma 2 del D.L. 39/93*

Certificato di Pubblicazione

Il sottoscritto Direttore dell'Ente certifica che la presente deliberazione è stata pubblicata all'albo Pretorio del IPAB ovvero sul sito web istituzionale.

Messina, lì 17/03/2020

IL DIRETTORE SEGRETARIO GENERALE f.f.
Dott. Giovanni Rovito

*Firma autografa sostituita a mezzo stampa
ai sensi dell'art. 3 comma 2 del D.L. 39/93*

Relazione sulla valutazione del rischio biologico correlato all'improvvisa emergenza legata alla diffusione del virus SARS-CoV-2 (cosiddetto "coronavirus") causa della malattia Covid-19 (Art. 271 del D.Lgs 9 aprile 2008, n. 81 e s.m.i.)

PROCEDURA DI SICUREZZA AZIENDALE



DEFINIZIONE DEL VIRUS - Informativa preliminare

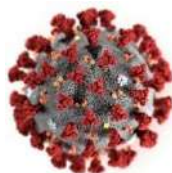

Fonte: Ministero della salute www.salute.gov.it

I coronavirus (CoV) sono un'ampia famiglia di virus respiratori che possono causare malattie da lievi a moderate, dal comune raffreddore a sindromi respiratorie come la MERS (sindrome respiratoria mediorientale, Middle East respiratory syndrome) e la SARS (sindrome respiratoria acuta grave, Severe acute respiratory syndrome). Sono chiamati così per le punte a forma di corona che sono presenti sulla loro superficie.

I coronavirus sono comuni in molte specie animali (come i cammelli e i pipistrelli) ma in alcuni casi, se pur raramente, possono evolversi e infettare l'uomo per poi diffondersi nella popolazione. Un nuovo coronavirus è un nuovo ceppo di coronavirus che non è stato precedentemente mai identificato nell'uomo. In particolare quello denominato provvisoriamente all'inizio dell'epidemia 2019-nCoV, non è mai stato identificato prima di essere segnalato a Wuhan, Cina a dicembre 2019.

Nella prima metà del mese di febbraio l'International Committee on Taxonomy of Viruses (ICTV), che si occupa della designazione e della denominazione dei virus (ovvero specie, genere, famiglia, ecc.), ha assegnato al nuovo coronavirus il nome definitivo: "Sindrome re

spiratoria acuta grave coronavirus 2" (SARS-CoV-2). Ad indicare il nuovo nome sono stati un gruppo di esperti appositamente incaricati di studiare il nuovo ceppo di coronavirus. Secondo questo pool di scienziati il nuovo coronavirus è fratello di quello che ha provocato la Sars (SARS-CoVs), da qui il nome scelto di SARS-CoV-2.

Il nuovo nome del virus (SARS-Cov-2) sostituisce quello precedente (2019-nCoV).

Sempre nella prima metà del mese di febbraio (precisamente l'11 febbraio) l'OMS ha annunciato che la malattia respiratoria causata dal nuovo coronavirus è stata chiamata COVID-19. La nuova sigla è la sintesi dei termini CO-rona VI-rus D-isease e dell'anno d'identificazione, 2019.

- Sintomi

I sintomi più comuni di un'infezione da coronavirus nell'uomo includono febbre, tosse, difficoltà respiratorie. Nei casi più gravi, l'infezione può causare polmonite, sindrome respiratoria acuta grave, insufficienza renale e persino la morte. In particolare:

I coronavirus umani comuni di solito causano malattie del tratto respiratorio superiore da lievi a moderate, come il comune raffreddore, che durano per un breve periodo di tempo. I sintomi possono includere:

- naso che cola
- mal di testa
- tosse
- gola infiammata
- febbre
- una sensazione generale di malessere.

Come altre malattie respiratorie, l'infezione da nuovo coronavirus può causare sintomi lievi come raffreddore, mal di gola, tosse e febbre, oppure sintomi più severi quali polmonite e difficoltà respiratorie. Raramente può essere fatale. Le persone più suscettibili alle forme gravi sono gli anziani e quelle con malattie pre-esistenti, quali diabete e malattie cardiache.

Dato che i sintomi provocati dal nuovo coronavirus sono aspecifici e simili a quelli del raffreddore comune e del virus dell'influenza è possibile, in caso di sospetto, effettuare esami di laboratorio per confermare la diagnosi. Sono a rischio di infezione le persone che vivono o che hanno viaggiato in aree infette dal nuovo coronavirus, soprattutto in Cina. Pochi altri casi si sono manifestati in coloro che hanno vissuto o lavorato a stretto contatto con persone infettate in Cina.

- Trasmissione

Il nuovo coronavirus è un virus respiratorio che si diffonde principalmente attraverso il contatto con le goccioline del respiro delle persone infette ad esempio tramite:

- la saliva, tossendo e starnutendo;
- contatti diretti personali;
- le mani, ad esempio toccando con le mani contaminate (non ancora lavate) bocca, naso o occhi.

In rari casi il contagio può avvenire attraverso contaminazione fecale.

Normalmente le malattie respiratorie non si trasmettono con gli alimenti, che comunque

devono essere manipolati rispettando le buone pratiche igieniche ed evitando il contatto fra alimenti crudi e cotti.

- Nuovo coronavirus : il punto sui meccanismi di trasmissione

Secondo i dati attualmente disponibili, le persone sintomatiche sono la causa più frequente di diffusione del virus. L'OMS considera non frequente l'infezione da nuovo coronavirus prima che sviluppino sintomi.

Il periodo di incubazione varia tra 2 e 12 giorni; 14 giorni rappresentano il limite massimo di precauzione.

La via di trasmissione da temere è soprattutto quella respiratoria, non quella da superfici contaminate. E' comunque sempre utile ricordare l'importanza di una corretta igiene delle superfici e delle mani. Anche l'uso di detergenti a base di alcol è sufficiente a uccidere il virus. Per esempio disinfettanti contenenti alcol (etanolo) al 75% o a base di cloro all'1%(candeggina).

Le malattie respiratorie normalmente non si trasmettono con gli alimenti. Anche qui il rispetto delle norme igieniche è fondamentale.

- **Trattamento**

Non esiste un trattamento specifico per la malattia causata da un nuovo coronavirus e non sono disponibili, al momento, vaccini per proteggersi dal virus. Il trattamento è basato sui sintomi del paziente e la terapia di supporto può essere molto efficace. Terapie specifiche sono in fase di studio.

RESPONSABILITÀ

Il datore di lavoro ha l'obbligo di informare i lavoratori circa i rischi connessi allo svolgimento delle attività e diffondere eventuali regole e misure comportamentali in caso di emergenze se non strettamente connesse ad un'esposizione lavorativa.

TERMINI E DEFINIZIONI

Caso sospetto

Una persona con infezione respiratoria acuta (insorgenza improvvisa di almeno uno dei seguenti sintomi: febbre, tosse, dispnea) che ha richiesto o meno il ricovero in ospedale e nei 14 giorni precedenti l'insorgenza della sintomatologia, ha soddisfatto almeno una delle seguenti condizioni:

- storia di viaggi o residenza in Cina o in altre zone colpite dal virus;
- contatto stretto con un caso probabile o confermato di infezione da SARS-CoV-2;
- ha frequentato una struttura sanitaria dove sono stati ricoverati pazienti con infezione da SARS-CoV-2.

Caso probabile

Un caso sospetto il cui risultato del test per SARS-CoV-2 è dubbio o inconcludente utilizzando protocolli specifici di Real Time PCR per SARS-CoV-2 presso i Laboratori di Riferimento Regionali individuati o è positivo utilizzando un test pan-coronavirus.

Caso confermato

Un caso con una conferma di laboratorio effettuata presso il laboratorio di riferimento dell'Istituto Superiore di Sanità per infezione da SARS-CoV-2, indipendentemente dai segni e dai sintomi clinici.

Contatto stretto

- Operatore sanitario o altra persona impiegata nell'assistenza di un caso sospetto o confermato di COVID-19
- Personale di laboratorio addetto al trattamento di campioni di SARS-CoV-2
- Essere stato a stretto contatto (faccia a faccia) o nello stesso ambiente chiuso con un caso sospetto o confermato di COVID-19
- Vivere nella stessa casa di un caso sospetto o confermato di COVID-19
- Aver viaggiato in aereo nella stessa fila o nelle due file antecedenti o successive di un caso sospetto o confermato di COVID-19, compagni di viaggio o persone addette all'assistenza, e membri dell'equipaggio addetti alla sezione dell'aereo dove il caso indice era seduto (qualora il caso indice abbia una sintomatologia grave od abbia effettuato spostamenti all'interno dell'aereo indicando una maggiore esposizione dei passeggeri, considerare come contatti stretti tutti i passeggeri seduti nella stessa sezione dell'aereo o in tutto l'aereo)

RISCHI PREVALENTI

I possibili danni alla salute sono prevalentemente quelli da **sindrome respiratoria acuta**.

AZIONI E MODALITÀ

Coronavirus (CoV) è un nuovo ceppo di coronavirus che non è stato precedentemente mai identificato nell'uomo.

Nuovo Coronavirus (ora denominato SARS-CoV-2 e già denominato 2019-nCoV) appartiene alla stessa famiglia di virus della Sindrome Respiratoria Acuta Grave (SARS) ma non è lo stesso virus.

La malattia provocata dal nuovo Coronavirus ha un nome: "**COVID- 19**" (dove "**CO**" sta per corona, "**VI**" per virus, "**D**" per disease e "**19**" indica l'anno in cui si è manifestata).



MISURE DI SICUREZZA

Ad esclusione degli operatori sanitari, risulta sufficiente adottare le comuni misure preventive della diffusione delle malattie trasmesse per via respiratoria.

La corretta applicazione di misure preventive, quali l'igiene delle mani, l'igiene respiratoria e il distanziamento sociale, può ridurre notevolmente il rischio di infezione.

Si raccomanda, quindi, di osservare le seguenti misure:

- lavare accuratamente le mani con acqua e sapone
- evitare di toccare occhi, naso e bocca se non si è lavato le mani
- coprire con il gomito o con il braccio il naso e la bocca quando si tossisce o si starnutisce
- porre attenzione all'igiene delle superfici
- evitare i contatti stretti e prolungati con persone con sintomi influenzali
- utilizzare la mascherina solo se malati o mentre si assistono persone malate

CONTATTI CON CASI SOSPETTI

Nell'ipotesi ove, durante l'attività lavorativa, si venga a contatto con un soggetto che risponde alla definizione di caso sospetto, si deve provvedere a contattare i servizi sanitari segnalando che si tratta di un caso sospetto di coronavirus.

PULIZIA DI AMBIENTI NON SANITARI

In stanze, uffici pubblici, mezzi di trasporto, scuole e altri ambienti non sanitari dove abbiano soggiornato casi confermati di COVID-19 prima di essere stati ospedalizzati verranno applicate le misure di pulizia di seguito riportate.

A causa della possibile sopravvivenza del virus nell'ambiente per diverso tempo, i luoghi e le aree potenzialmente contaminati da SARS-CoV-2 devono essere sottoposti a completa pulizia con acqua e detergenti comuni prima di essere nuovamente utilizzati.

Per la decontaminazione, si raccomanda l'uso di ipoclorito di sodio 0,1% dopo pulizia. Per le superfici che possono essere danneggiate dall'ipoclorito di sodio, utilizzare etanolo al 70% dopo pulizia con un detergente neutro.

Durante le operazioni di pulizia con prodotti chimici, assicurare la ventilazione degli ambienti.

Tutte le operazioni di pulizia devono essere condotte da personale che indossa DPI (filtrante respiratorio FFP2 o FFP3, protezione facciale, guanti monouso, camice monouso impermeabile a maniche lunghe, e seguire le misure indicate per la rimozione in sicurezza dei DPI (svestizione).

Dopo l'uso, i DPI monouso vanno smaltiti come materiale potenzialmente infetto.

Vanno pulite con particolare attenzione tutte le superfici toccate di frequente, quali superfici di muri, porte e finestre, superfici dei servizi igienici e sanitari.

La biancheria da letto, le tende e altri materiali di tessuto devono essere sottoposti a un ciclo di lavaggio con acqua calda a 90°C e detergente. Qualora non sia possibile il lavaggio a 90°C per le caratteristiche del tessuto, aggiungere il ciclo di lavaggio con candeggina o prodotti a base di ipoclorito di sodio).

RICHIESTE NORMATIVE

In base al D.Lgs. 81/08 Art. 271 comma 1:

Il datore di lavoro, nella valutazione del rischio di cui all'articolo 17, comma 1, tiene conto di tutte le informazioni disponibili relative alle caratteristiche dell'agente biologico e delle modalità lavorative, ed in particolare:

RICHIESTA DI LEGGE	RISPOSTA
a) della classificazione degli agenti biologici che presentano o possono presentare un pericolo per la salute umana quale risultante dall'ALLEGATO XLVI o, in assenza, di quella effettuata dal datore di lavoro stesso sulla base delle conoscenze disponibili e seguendo i criteri di cui all'articolo 268, commi 1 e 2	GRUPPO 2 Fonte: "Virus Taxonomy: 2018 Release". International Committee on Taxonomy of Viruses (ICTV). October 2018. Retrieved 13 January 2019.
b) dell'informazione sulle malattie che possono essere contratte	Vedere paragrafo introduttivo
c) dei potenziali effetti allergici e tossici	Non noti
d) della conoscenza di una patologia della quale è affetto un lavoratore, che è da porre in correlazione diretta all'attività lavorativa svolta	Vedere paragrafi successivi
e) delle eventuali ulteriori situazioni rese note dall'autorità sanitaria competente che possono influire sul rischio	Vedere paragrafi successivi
f) del sinergismo dei diversi gruppi di agenti biologici utilizzati	Nessuno

In base al D.Lgs 81/08 Art. 271 comma 5:

Il documento di cui all'articolo 17 è integrato dai seguenti dati:

RICHIESTA DI LEGGE	RISPOSTA
a) le fasi del procedimento lavorativo che comportano il rischio di esposizione ad agenti biologici	Essendo un virus in diffusione tra la popolazione, non esiste una particolare identificazione lavorativa. Essendo la trasmissione uomo-uomo, qualsiasi attività aggregativa, quindi anche il Lavoro nella sua più generale forma, può essere fonte di potenziale esposizione
b) il numero dei lavoratori addetti alle fasi di cui alla lettera a)	Tutti i lavoratori che svolgono lavoro a contatto con colleghi e ospiti della struttura sanitaria
c) le generalità del responsabile del servizio di prevenzione e protezione dai rischi	Vedere copertina
d) i metodi e le procedure lavorative adottate, nonché	Vedere paragrafi successivi

le misure preventive e protettive applicate	
e) il programma di emergenza per la protezione dei lavoratori contro i rischi di esposizione ad un agente biologico del gruppo 3 o del gruppo 4, nel caso di un difetto nel contenimento fisico	Non applicabile

In base al D.Lgs. 81/08 Art. 272 comma 2:

In particolare, il datore di lavoro:

RICHIESTA DI LEGGE	RISPOSTA
a) evita l'utilizzazione di agenti biologici nocivi, se il tipo di attività lavorativa lo consente	Non applicabile, in quanto agente biologico in diffusione tra la popolazione
b) limita al minimo i lavoratori esposti, o potenzialmente esposti, al rischio di agenti biologici	In corso di valutazione continua, soprattutto in funzione delle comunicazioni delle istituzioni preposte, cui si deve fare riferimento
c) progetta adeguatamente i processi lavorativi, anche attraverso l'uso di dispositivi di sicurezza atti a proteggere dall'esposizione accidentale ad agenti biologici	Si sta valutando il proseguimento delle attività lavorative che comportino distanze inferiori ad 1mt
d) adotta misure collettive di protezione ovvero misure di protezione individuali qualora non sia possibile evitare altrimenti l'esposizione	Si sta provveduto all'igienizzazione dei locali e alla sanificazione degli ambienti, dei macchinari e delle attrezzature utilizzate dai dipendenti
e) adotta misure igieniche per prevenire e ridurre al minimo la propagazione accidentale di un agente biologico fuori dal luogo di lavoro	E' stato vietato l'accesso ai lavoratori non di turni, ai parenti degli ospiti e ai fornitori sarà concesso l'accesso con le procedure meglio specificate nel modello allegato
f) usa il segnale di rischio biologico, rappresentato nell'ALLEGATO XLV, e altri segnali di avvertimento appropriati	Non applicabile
g) elabora idonee procedure per prelevare, manipolare e trattare campioni di origine umana ed animale	Non applicabile
h) definisce procedure di emergenza per affrontare incidenti	Non applicabile, poiché non esiste il concetto di "incidente" per la situazione descritta
i) verifica la presenza di agenti biologici sul luogo di lavoro al di fuori del contenimento fisico primario, se necessario o tecnicamente realizzabile	Non applicabile

l) predispone i mezzi necessari per la raccolta, l'immagazzinamento e lo smaltimento dei rifiuti in condizioni di sicurezza, mediante l'impiego di contenitori adeguati ed identificabili eventualmente dopo idoneo trattamento dei rifiuti stessi	Vedere paragrafi successivi
m) concorda procedure per la manipolazione ed il trasporto in condizioni di sicurezza di agenti biologici all'interno e all'esterno del luogo di lavoro	Non applicabile

In base al D.Lgs. 81/08 Art. 273 comma 1:

1. In tutte le attività nelle quali la valutazione di cui all'articolo 271 evidenzia rischi per la salute dei lavoratori, il datore di lavoro assicura che:

RICHIESTA DI LEGGE	RISPOSTA
a) i lavoratori dispongano dei servizi sanitari adeguati provvisti di docce con acqua calda e fredda, nonché, se del caso, di lavaggi oculari e antisettici per la pelle	Non applicabile
b) i lavoratori abbiano in dotazione indumenti protettivi od altri indumenti idonei, da riporre in posti separati dagli abiti civili	Prevedere per coloro che vengono a contatto con gli ospiti idonei armadietti dove riporre gli abiti sanitari che potenzialmente possano essere venuti in contatto con agenti biologici
c) i dispositivi di protezione individuale, ove non siano monouso, siano controllati, disinfettati e puliti dopo ogni utilizzazione, provvedendo altresì a far riparare o sostituire quelli difettosi prima dell'utilizzazione successiva	Vedere paragrafi successivi
d) gli indumenti di lavoro e protettivi che possono essere contaminati da agenti biologici vengano tolti quando il lavoratore lascia la zona di lavoro, conservati separatamente dagli altri indumenti, disinfettati, puliti e, se necessario, distrutti	Prevedere per coloro che vengono a contatto con gli ospiti idonei armadietti dove riporre gli abiti sanitari che potenzialmente possano essere venuti in contatto con agenti biologici e provvedere a lavaggi continui degli stessi

In base al D.Lgs. 81/08 Art. 278 comma 1:

1. Nelle attività per le quali la valutazione di cui all'articolo 271 evidenzia rischi per la salute dei lavoratori, il datore di lavoro fornisce ai lavoratori, sulla base delle conoscenze disponibili, informazioni ed istruzioni, in particolare per quanto riguarda:

RICHIESTA DI LEGGE	RISPOSTA
a) i rischi per la salute dovuti agli agenti biologici utilizzati	Fornitura di opuscolo di cui all'allegato 1 del presente documento
b) le precauzioni da prendere per evitare l'esposizione	Fornitura di opuscolo di cui all'allegato 1 del presente documento
c) le misure igieniche da osservare	Fornitura di opuscolo di cui all'allegato

	1 del presente documento
d) la funzione degli indumenti di lavoro e protettivi e dei dispositivi di protezione individuale ed il loro corretto impiego	Utilizzo di mascherine di protezione per svolgere l'attività lavorativa ad una distanza interpersonale inferiore ad un metro (mascherina facciale FFP2) e guanti monouso
e) le procedure da seguire per la manipolazione di agenti biologici del gruppo 4	Non applicabile
f) il modo di prevenire il verificarsi di infortuni e le misure da adottare per ridurne al minimo le conseguenze	Non applicabile

VALUTAZIONE DEL RISCHIO & MISURE DI PREVENZIONE E PROTEZIONE

Parte della valutazione del rischio è già stata condotta nel precedente paragrafo "Richieste normative".

Per la restante parte, occorre considerare quanto segue: alla data di redazione del presente documento, il continuo susseguirsi di notizie ed informazioni provenienti dai vari canali di comunicazione ufficiali (TV, stampa, siti web, social) comporta continui e repentini cambi di indirizzo operativo al riguardo di quanto descritto, in grado di modificare in brevissimo tempo i contenuti del presente DVR e le misure di prevenzione e protezione associate alla valutazione del rischio descritto.

Per il sopra esposto motivo, come per ogni DVR aziendale (ma al tempo stesso più di ogni altro DVR aziendale), il presente DVR deve poter dimostrare adattabilità agli eventi, facile leggibilità e comprensibilità, immediata applicazione (nei limiti imposti dallo stato di allerta nazionale generalizzato, che genera problematiche di approvvigionamento, di logistica ed organizzative in genere).

Pertanto si opta per una composizione di valutazione dei rischi suddivisa per SCENARI STANDARD, di agile lettura e di rapida applicazione al mutare degli eventi. Indipendentemente dallo scenario di prima applicazione, alla data di redazione del presente DVR, è compito del datore di lavoro, definire lo scenario di appartenenza dell'azienda al variare delle condizioni. L'eventuale modifica dello scenario di appartenenza può pertanto essere deciso e reso evidente ai fatti (compresa la "data certa") anche non mediante la ristampa in sequenza del presente fascicolo, ma mediante comunicazione scritta tracciabile da parte del datore di lavoro, da allegarsi al presente fascicolo. Tale eventuale cambio di scenario, quando legato al passaggio ad uno scenario più stringente, dovrà essere corroborato dai fatti oggettivi afferenti allo scenario medesimo.

Le aziende che sono ospiti all'interno di spazi condivisi con altre aziende (cluster, poli tecnologici, co- working ecc.), seguano primariamente le regole imposte dal gestore dei locali, anche qualora più restrittive di quelle adottate con questo documento.

Le aziende che occupano spazi in condomini, si attengano anche alle eventuali istruzioni

fornite dall'Amministratore.

Composizione degli scenari di cui alle pagine successive.

SCENARIO	DESCRIZIONE	APPLICAZIONE INIZIALE
Prerequisito	Rispetto delle normative, circolari, ordinanze ecc. imposte dalle istituzioni	COSTANTE
Scenario 1	Bassa probabilità di diffusione del contagio	
Scenario 2	Media probabilità di diffusione del contagio	
Scenario 3	Elevata probabilità di diffusione del contagio	X
Scenario 4	Molto elevata probabilità di diffusione del contagio	

PREREQUISITO

Il prerequisito, sempre applicabile, risiede nel rispetto delle imposizioni di legge promulgate dalle Istituzioni preposte (Presidente della Repubblica, Consiglio dei Ministri e proprio Presidente del Consiglio dei Ministri, Ministero della Salute, altri eventuali Ministeri competenti, Regione, Ente Locale / Comune, ASST, ATS ecc.) mediante l'emanazione non solo di testi di legge, ma anche di circolari, chiarimenti, raccomandazioni ed altri atti ufficiali.

Alla data di emanazione del presente DVR, a livello nazionale e regionale:

LEGGI E DECRETI LEGGE

- Decreto-legge 23 febbraio 2020, n. 6 "Misure urgenti in materia di contenimento e gestione dell'emergenza epidemiologica da COVID-19" (Gazzetta Ufficiale – Edizione straordinaria del 23.02.2020)
- Legge 5 marzo 2020, n. 13 "Conversione in legge, con modificazioni, del decreto-legge 23 febbraio 2020, n. 6, recante misure urgenti in materia di contenimento e gestione dell'emergenza epidemiologica da COVID-19" (Gazzetta Ufficiale - Serie Generale n.61 del 09-03-2020)
- Decreto-legge 2 marzo 2020, n. 9 "Misure urgenti di sostegno per famiglie, lavoratori e imprese connesse all'emergenza epidemiologica da COVID-19" (Gazzetta Ufficiale n. 53 del 02.03.2020)
- Decreto-legge 8 marzo 2020, n. 11 "Misure Straordinarie ed urgenti per contrastare l'emergenza epidemiologica da COVID-19 e contenere gli effetti negativi sullo svolgimento dell'attività giudiziaria" (Gazzetta Ufficiale n. 60 dell'8.03.2020)
- Decreto-legge 9 marzo 2020, n. 14 "Disposizioni urgenti per il potenziamento del Servizio sanitario nazionale in relazione all'emergenza COVID-19" (Gazzetta Ufficiale - Serie Generale n.62 del 09-03-2020)
- Decreto-legge 17 marzo 2020, n. 18 "Misure di potenziamento del Servizio sanitario nazionale e di sostegno economico per famiglie, lavoratori e imprese connesse all'emergenza epidemiologica da COVID-19" (Gazzetta Ufficiale – Serie Generale - n.70 del 17.03.2020).

DELIBERE DEL CONSIGLIO DEI MINISTRI

- Delibera del Consiglio dei Ministri 31 gennaio 2020 “Dichiarazione dello stato di emergenza in conseguenza del rischio sanitario connesso all'insorgenza di patologie derivanti da agenti virali trasmissibili” (Gazzetta Ufficiale – Serie Generale - n. 26 del 01.02.2020)
- Delibera del Consiglio dei Ministri 5 marzo 2020 “Ulteriore stanziamento per la realizzazione degli interventi in conseguenza del rischio sanitario connesso all'insorgenza di patologie derivanti da agenti virali trasmissibili” (Gazzetta Ufficiale – Serie Generale - n. 57 del 06.03.2020)

DECRETI DEL PRESIDENTE DEL CONSIGLIO DEI MINISTRI

- Decreto del Presidente del Consiglio dei Ministri 23 febbraio 2020 “Disposizioni attuative del decreto-legge 23 febbraio 2020, n. 6, recante misure urgenti in materia di contenimento e gestione dell'emergenza epidemiologica da COVID-19” (Gazzetta Ufficiale - Serie Generale - n. 45 del 23.02.2020)
- Decreto del Presidente del Consiglio dei Ministri 25 febbraio 2020 “Disposizioni attuative del decreto-legge 23 febbraio 2020, n. 6, recante misure urgenti in materia di contenimento e gestione dell'emergenza epidemiologica da COVID-19”(Gazzetta Ufficiale - Serie Generale - n. 47 del 25.02.2020)
- Decreto del Presidente del Consiglio dei Ministri 1 marzo 2020 “Ulteriori disposizioni attuative del decreto-legge 23 febbraio 2020, n. 6, recante misure urgenti in materia di contenimento e gestione dell'emergenza epidemiologica da COVID-19” (Gazzetta Ufficiale - Serie Generale - n. 52 del 04.03.2020)
- Decreto del Presidente del Consiglio dei Ministri 4 marzo 2020 “Ulteriori disposizioni attuative del decreto-legge 23 febbraio 2020, n. 6, recante misure urgenti in materia di contenimento e gestione dell'emergenza epidemiologica da COVID-19” (Gazzetta Ufficiale - Serie Generale - n. 55 del 04.03.2020)
- Decreto del Presidente del Consiglio dei Ministri 8 marzo 2020 “Ulteriori disposizioni attuative del decreto-legge 23 febbraio 2020, n. 6, recante misure urgenti in materia di contenimento e gestione dell'emergenza epidemiologica da COVID-19, applicabili sull'intero territorio nazionale” (Gazzetta Ufficiale n. 59 del 8.03.2020)
- Decreto del Presidente del Consiglio dei Ministri 9 marzo 2020 “Ulteriori disposizioni attuative del decreto-legge 23 febbraio 2020, n. 6, recante misure urgenti in materia di contenimento e gestione dell'emergenza epidemiologica da COVID-19, applicabili sull'intero territorio nazionale” (Gazzetta Ufficiale - Serie Generale - n.62 del 09-03.2020)
- Decreto del Presidente del Consiglio dei Ministri 11 marzo 2020 “Ulteriori disposizioni attuative del decreto-legge 23 febbraio 2020, n. 6, recante misure urgenti in materia di contenimento e gestione dell'emergenza epidemiologica da COVID-19, applicabili sull'intero territorio nazionale” (Gazzetta Ufficiale - Serie Generale - n. 64 del 11.03.2020)
- Decreto del Presidente del Consiglio dei Ministri 22 marzo 2020 “Ulteriori disposizioni attuative del decreto-legge 23 febbraio 2020, n. 6, recante misure urgenti in materia di contenimento e gestione dell'emergenza epidemiologica da COVID-19, applicabili sull'intero territorio nazionale” (Gazzetta Ufficiale - Serie Generale - n. 76 del 22.03.2020)
- Ogni altra ordinanza di intesa tra Ministero della Salute e Presidenti di altre Regioni

- Ordinanze Comunali
- Ordinanze del Prefetto competente per territorio
- Ordinanza contingibile e urgente n°3 - 4 del 08.03.2020 del Presidente della Regione Siciliana

A tali decreti, ed ai successivi, si rimanda innanzitutto (elenco non esaustivo) per la definizione della necessità di:

- sospensione dell'attività lavorativa dell'azienda;
- interdizione al lavoro di coloro che risiedono nei Comuni attualmente individuati nella cosiddetta "area rossa";
- interdizione al lavoro per coloro che dichiarino spontaneamente di essere transitati o di aver sostato nei Comuni di cui al punto precedente a decorrere dal 1 Febbraio 2020 (cfr. DPCM 23/02/2020 Art.2), per i quali corre l'obbligo privato di segnalare tale condizione al Dipartimento di prevenzione dell'azienda sanitaria competente per territorio, ai fini dell'adozione, da parte dell'autorità competente, di ogni misura necessaria, ivi compresa la permanenza domiciliare fiduciaria con sorveglianza attiva.

SCENARIO 1 – BASSA PROBABILITA' DI DIFFUSIONE DEL CONTAGIO

In tale scenario, ipoteticamente ascrivibile a zone nelle quali non siano presenti, nell'intera provincia, conclamati casi di contrazione della malattia o a tutti gli altri casi in cui si ritenga di definire "bassa" la probabilità di diffusione (in relazione allo stato dei fatti), il Datore di Lavoro ritiene, minimo, di adottare le seguenti misure di prevenzione e protezione:

- Informazione a tutti i lavoratori in merito al rischio, mediante diffusione capillare dell'opuscolo di cui all'Allegato 1 del presente documento;
- Affissione, in uno o più punti visibili della sede di lavoro, nonché nei servizi igienici e nelle mense e/o zone ristoro, del "decalogo" estraibile dall'Allegato 1 del presente documento. Tale manifesto dovrà essere sostituito quando dovesse essere emesso un similare ritenuto dalle autorità più aggiornato o più completo;
- Affissione, nei servizi igienici aziendali, nei pressi dei lavamani, nonché nelle mense e/o zone ristoro ove siano presenti lavandini, delle "istruzioni grafiche per il lavaggio delle mani" estraibile dall'Allegato 1 del presente documento;
- Stretto controllo sugli accessi esterni (intesi come fornitori e/o appaltatori), per la limitazione al minimo dei contatti con i propri lavoratori. Se necessario, dotazione agli stessi di mascherina chirurgica;
- Allontanamento immediato dal lavoro di qualunque lavoratore manifesti sintomi ascrivibili a quelli del coronavirus e interdizione per lo stesso al rientro al lavoro fino ad accertata negatività rispetto al virus o a completa guarigione.

Inoltre, si applicano le misure dello scenario seguente nella misura in cui, indipendentemente dalla situazione di diffusione geografica, insistano sull'azienda/Ente

condizioni intrinseche e particolari che impongano uno scenario più restrittivo o qualora il Datore di Lavoro lo ritenga necessario.

SCENARIO 2 – MEDIA PROBABILITA' DI DIFFUSIONE DEL CONTAGIO

In tale scenario, ipoteticamente ascrivibile a zone nelle quali siano presenti, nella provincia, conclamati casi di contrazione della malattia o a tutti gli altri casi in cui si ritenga di definire “media” la probabilità di diffusione (in relazione allo stato dei fatti), il Datore di Lavoro ritiene, minimo, di adottare le seguenti misure di prevenzione e protezione:

- Tutte le misure indicate per Scenario 1;
- Dotazione di dispenser distributori di igienizzante alcolico per le mani agli ingressi aziendali, con cartello indicante la necessità di disinfezione delle mani all’ingresso presso la sede di lavoro (valido anche per l’ingresso di utenti esterni);
- Uso di guanti in lattice monouso da parte dei lavoratori che debbano interagire con materiali / prodotti da scaffale, permanentemente esposti alla clientela;
- Una attenta e puntuale valutazione delle eventuali ulteriori azioni da mettere in atto per lavoratori appartenenti a fasce di popolazione sensibili rispetto al rischio (minori, lavoratori oltre i 60 anni, lavoratori con nota immunodeficienza o che la dichiarino per la prima volta, avvalorandola con atti). Rientrano nella categoria delle fasce sensibili anche le donne in stato di gravidanza, pur non essendoci ad oggi alcuna informazione di letteratura che indichi l’incidenza del virus sul feto (fonte: rivista medico scientifica inglese “The Lancet”);
- Dotazione di disinfettanti per superfici a base alcolica e panni di carta usa e getta, al minimo per le postazioni/uffici destinati ad accogliere utenti esterni;
- Limitazione al minimo indispensabile di attività di front office nei confronti di utenti esterni: si preferiranno, ove possibile, gestioni telefoniche. Ove non possibile, saranno valutate opzioni di front office con predilezione delle postazioni munite di vetro di protezione.

Inoltre, si applicano le misure dello scenario seguente nella misura in cui, indipendentemente dalla situazione di diffusione geografica, insistano sull’azienda/Ente condizioni intrinseche e particolari che impongano uno scenario più restrittivo o qualora il Datore di Lavoro lo ritenga necessario.

SCENARIO 3 – ELEVATA PROBABILITA' DI DIFFUSIONE DEL CONTAGIO

In tale scenario, ipoteticamente ascrivibile a zone nelle quali siano presenti, nelle limitrofe città, conclamati casi di contrazione della malattia o a tutti gli altri casi in cui si ritenga di definire “elevata” la probabilità di diffusione (in relazione allo stato dei fatti), il Datore di Lavoro ritiene, al minimo, di adottare le seguenti misure di prevenzione e protezione:

- **Tutte le misure indicate per Scenario 2;**



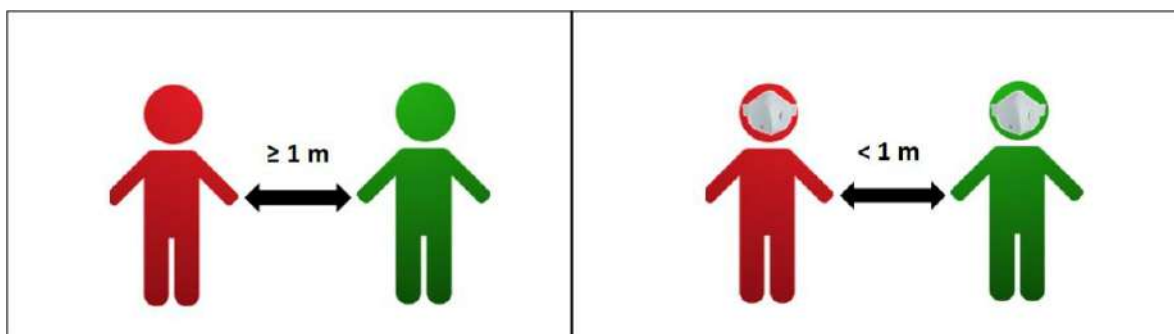

- Predisposizione di cestini dedicati per la raccolta di fazzoletti usa e getta ed altri simili utilizzati per l'espulsione di liquidi biologici (soffi nasali, saliva ecc.), da smaltirsi poi alla stregua di rifiuti biologici;
- Accurata valutazione di concessione di modalità di lavoro quali smart working, telelavoro ecc., acquisito il parere del consulente del lavoro per le dinamiche contrattuali e salariali, se non già definite in appositi decreti nazionali;
- Fornitura, ai soli lavoratori interessati ad attività di reception, di addetti alle pulizie e sala consumazione pasti, di maschere facciali filtranti di categoria FFP2 o FFP3, marchiata EN149.



- Messa a disposizione di mascherine monouso di tipo chirurgico (ovvero prive di filtro) per tutti gli addetti.

Inoltre, si applicano le misure dello scenario seguente nella misura in cui, indipendentemente dalla situazione di diffusione geografica, insistano sull'azienda / Ente condizioni intrinseche e particolari che impongano uno scenario più restrittivo o qualora il Datore di Lavoro lo ritenga necessario.

Vista la difficoltà a reperirle, in attesa che le forniture siano disponibili per tutti, consigliamo di utilizzarle e sceglierle secondo queste priorità:

-  **FFP3** (con valvola di esalazione) OSPEDALI Reparti Terapia Intensiva, (perché sono a contatto con pazienti certamente contagiati).
-  **FFP2** (con valvola di esalazione) SOCCORRITORI (perché sono a contatto con persone e/o pazienti potenzialmente contagiati).
-  **FFP2** (SENZA valvola) FORZE DELL'ORDINE solo in caso di emergenza ed ausilio a Soccorritori (perché devono essere protetti ma non rischiano di contagiarsi tra di loro)
- **FFP2** (SENZA valvola) MEDICI di famiglia e GUARDIE MEDICHE. In alternativa con valvola (ma ricordiamo che la valvola è di aiuto a chi è costretto ad utilizzarla a LUNGO TEMPO in presenza di PAZIENTE POTENZIALMENTE MALATO); i medici potranno abbinare la mascherina chirurgica sopra alla MASCHERINA FFP2 con valvola per limitare la diffusione della loro esalazione dalla valvola.
-  **MASCHERINE CHIRURGICHE o FATTE IN CASA**, devono usarle: tutta la POPOLAZIONE CIRCOLANTE, tutte le PERSONE CHE LAVORANO o SONO COSTRETTE A LAVORARE, le stesse FORZE dell'ORDINE, gli uffici aperti al pubblico, gli addetti alla vendita di alimentari ed, in ogni caso, tutte le persone o lavoratori in circolazione (si ricorda alla POPOLAZIONE che è MEGLIO RESTARE CASA).

Per gli addetti all'ospedale, infermieri e/o gli stessi medici, quando non in reparto si potrebbe consigliare di usare le chirurgiche (oppure se disponibili le FFP2 o FFP3 ma senza valvola o con aggiunta della MASCHERINA chirurgica davanti alla VALVOLA) per limitare al massimo la DIFFUSIONE del contagio.

SCENARIO 4 – MOLTO ELEVATA PROBABILITA' DI DIFFUSIONE DEL CONTAGIO

In tale scenario, ipoteticamente ascrivibile a zone nelle quali siano presenti, nella medesima città della sede di lavoro, conclamati casi di contrazione della malattia o a tutti gli altri casi in cui si ritenga di definire "molto elevata" la probabilità di diffusione (in relazione allo stato dei fatti), il Datore di Lavoro ritiene, almeno, di adottare le seguenti misure di prevenzione e protezione:

- Tutte le misure indicate per Scenario3;
- Dotazione di mascherine come descritte in Scenario3, con le modalità definite in Scenario 3, per tutti i lavoratori;
- Valutazione della possibilità di sospensione dell'attività, nei limiti di legge e fatto salvo la libera iniziativa imprenditoriale nel caso privato e la esecuzione di servizi essenziali e di pubblica utilità nel caso pubblico e privato.

ALLEGATO 1 – OPUSCOLO INFORMATIVO

I coronavirus (CoV) sono un'ampia famiglia di virus respiratori che possono causare malattie da lievi a moderate, dal comune raffreddore a sindromi respiratorie come la MERS (sindrome respiratoria mediorientale, Middle East respiratory syndrome) e la SARS (sindrome respiratoria acuta grave, Severe acute respiratory syndrome). Sono chiamati così per le punte a forma di corona che sono presenti sulla loro superficie.

I coronavirus sono comuni in molte specie animali (come i cammelli e i pipistrelli) ma in alcuni casi, se pur raramente, possono evolversi e infettare l'uomo per poi diffondersi nella popolazione. Un nuovo coronavirus è un nuovo ceppo di coronavirus che non è stato precedentemente mai identificato nell'uomo. In particolare quello denominato provvisoriamente all'inizio dell'epidemia 2019-nCoV, non è mai stato identificato prima di essere segnalato a Wuhan, Cina a dicembre 2019.

Nella prima metà del mese di febbraio l'International Committee on Taxonomy of Viruses (ICTV), che si occupa della designazione e della denominazione dei virus (ovvero specie, genere, famiglia, ecc.), ha assegnato al nuovo coronavirus il nome definitivo: "Sindrome respiratoria acuta grave coronavirus 2" (SARS-CoV-2). Ad indicare il nuovo nome sono stati un gruppo di esperti appositamente incaricati di studiare il nuovo ceppo di coronavirus. Secondo questo pool di scienziati il nuovo coronavirus è fratello di quello che ha provocato la Sars (SARS-CoVs), da qui il nome scelto di SARS-CoV-2.

Il nuovo nome del virus (SARS-Cov-2) sostituisce quello precedente (2019-nCoV).

Sempre nella prima metà del mese di febbraio (precisamente l'11 febbraio) l'OMS ha annunciato che la malattia respiratoria causata dal nuovo coronavirus è stata chiamata COVID-19. La nuova sigla è la sintesi dei termini CO-rona VI-rus D-isease e dell'anno d'identificazione, 2019.

sintomi

I sintomi più comuni di un'infezione da coronavirus nell'uomo includono febbre, tosse,

difficoltà respiratorie. Nei casi più gravi, l'infezione può causare polmonite, sindrome respiratoria acuta grave, insufficienza renale e persino la morte. In particolare:

- I coronavirus umani comuni di solito causano malattie del tratto respiratorio superiore da lievi a moderate, come il comune raffreddore, che durano per un breve periodo di tempo. I sintomi possono includere:
 - naso che cola
 - mal di testa
 - tosse
 - gola infiammata
 - febbre
 - una sensazione generale di malessere.

Come altre malattie respiratorie, l'infezione da nuovo coronavirus può causare sintomi lievi come raffreddore, mal di gola, tosse e febbre, oppure sintomi più severi quali polmonite e difficoltà respiratorie. Raramente può essere fatale. Le persone più suscettibili alle forme gravi sono gli anziani e quelle con malattie pre-esistenti, quali diabete e malattie cardiache.

Dato che i sintomi provocati dal nuovo coronavirus sono aspecifici e simili a quelli del raffreddore comune e del virus dell'influenza è possibile, in caso di sospetto, effettuare esami di laboratorio per confermare la diagnosi.

- Trasmissione

Il nuovo coronavirus è un virus respiratorio che si diffonde principalmente attraverso il contatto con le goccioline del respiro delle persone infette ad esempio tramite:

- la saliva, tossendo e starnutando;
- contatti diretti personali;
- le mani, ad esempio toccando con le mani contaminate (non ancora lavate) bocca, naso o occhi.

In rari casi il contagio può avvenire attraverso contaminazione fecale.

Normalmente le malattie respiratorie non si trasmettono con gli alimenti, che comunque devono essere manipolati rispettando le buone pratiche igieniche ed evitando il contatto fra alimenti crudi e cotti.

- Nuovo coronavirus: il punto sui meccanismi di trasmissione

Secondo i dati attualmente disponibili, le persone sintomatiche sono la causa più frequente di diffusione del virus. L'OMS considera non frequente l'infezione da nuovo coronavirus prima che sviluppino sintomi.

Il periodo di incubazione varia tra 2 e 12 giorni; 14 giorni rappresentano il limite massimo di precauzione.

La via di trasmissione da temere è soprattutto quella respiratoria, non quella da superfici contaminate. E' comunque sempre utile ricordare l'importanza di una corretta igiene delle superfici e delle mani. Anche l'uso di detergenti a base di alcol è sufficiente a uccidere il virus. Per esempio disinfettanti contenenti alcol (etanolo) al 75% o a base di cloro all'1% (candeggina).

Le malattie respiratorie normalmente non si trasmettono con gli alimenti. Anche qui il rispetto delle norme igieniche è fondamentale.

- **Trattamento**

Non esiste un trattamento specifico per la malattia causata da un nuovo coronavirus e non sono disponibili, al momento, vaccini per proteggersi dal virus. Il trattamento è basato sui sintomi del paziente e la terapia di supporto può essere molto efficace. Terapie specifiche sono in fase di studio.

- **Prevenzione**

È possibile ridurre il rischio di infezione, proteggendo se stessi e gli altri, seguendo alcuni accorgimenti:

- **Proteggi te stesso**

Lavati spesso le mani con acqua e sapone o con soluzione alcolica (dopo aver tossito/starnutito, dopo aver assistito un malato, prima durante e dopo la preparazione di cibo, prima di mangiare, dopo essere andati in bagno, dopo aver toccato animali o le loro deiezioni o più in generale quando le mani sono sporche in qualunque modo). In ambito assistenziale (ad esempio negli ospedali) segui i consigli degli operatori sanitari che forniscono assistenza.

Non è raccomandato l'utilizzo generalizzato di mascherine chirurgiche in assenza di sintomi.

- **Proteggi gli altri**
 - Se hai una qualsiasi infezione respiratoria copri naso e bocca quando tossisci e/o starnutisci (gomito interno/fazzoletto);
 - Se hai usato un fazzoletto buttalo dopo l'uso;
 - Lavati le mani dopo aver tossito/starnutito.

L'Organizzazione Mondiale della Sanità raccomanda di indossare una mascherina solo se sospetti di aver contratto il nuovo coronavirus e presenti sintomi quali tosse o starnuti o se ti prendi cura di una persona con sospetta infezione da nuovo coronavirus (viaggio recente in Cina e sintomi respiratori). In tal caso contatta il numero gratuito 1500 istituito dal Ministero della salute.

Cosa posso fare per proteggermi?

Mantieniti informato sulla diffusione dell'epidemia, disponibile sul sito dell'OMS e adotta le seguenti misure di protezione personale:

- Lavati spesso le mani con acqua e sapone o con soluzioni a base di alcol per eliminare il virus dalle tue mani
- mantieni una certa distanza – almeno un metro – dalle altre persone, in particolare quando tossiscono o starnutiscono o se hanno la febbre, perché il virus è contenuto nelle goccioline di saliva e può essere trasmesso col respiro a distanza ravvicinata
- evita di toccarti occhi, naso e bocca con le mani se presenti febbre, tosse o difficoltà respiratorie e hai viaggiato di recente in Cina o se sei stato in stretto contatto con una persona ritornata dalla Cina e affetta da malattia respiratoria.
- se presenti febbre, tosse o difficoltà respiratorie e hai viaggiato di recente in Cina o se sei stato in stretto contatto con una persona ritornata dalla Cina e affetta da malattia respiratoria segnalalo al numero gratuito 1500, istituito dal Ministero della salute. Ricorda che esistono diverse cause di malattie respiratorie e il nuovo coronavirus può essere una di queste. Se hai sintomi lievi e non sei stato recentemente in Cina o non sei stato in contatto con persone contagiate in Italia o non sei stato in zone ad alta

diffusione del contagio, rimani a casa fino alla risoluzione dei sintomi applicando le misure di igiene, che comprendono l'igiene delle mani (lavare spesso le mani con acqua e sapone o con soluzioni alcoliche) e delle vie respiratorie (starnutire o tossire in un fazzoletto o con il gomito flesso, utilizzare una mascherina e gettare i fazzoletti utilizzati in un cestino chiuso immediatamente dopo l'uso e lavare le mani).

- Per quanto sia difficile, per quanto sia uno sforzo, evita situazioni di aggregazione, sia sul lavoro (macchinetta del caffè o altre situazioni di pausa collettiva) sia fuori dal lavoro (cinema, stadio, museo, teatro ecc.), almeno fino a quando l'emergenza in Italia non sarà rientrata.

Se presenti sintomi come quelli descritti, informa immediatamente il Datore di lavoro se ti trovi al lavoro. Altrimenti fai una telefonata in azienda prima di andare al lavoro, se ti trovi a casa.

In base ai contenuti delle attuali leggi in vigore, il lavoratore è pregato di segnalare spontaneamente al Datore di Lavoro di essere transitato o di aver sostato nei Comuni oggetto di ordinanza a decorrere dal 1 Febbraio 2020 (cfr. DPCM 23/02/2020 Art.2). Inutile riportare in questa sede i Comuni di cui sopra, poiché in continua evoluzione. Rimani aggiornato con i siti ufficiali. Ne conseguirà che il lavoratore avrà l'obbligo privato di segnalare tale condizione al Dipartimento di prevenzione dell'azienda sanitaria competente per territorio, ai fini dell'adozione, da parte dell'autorità competente, di ogni misura necessaria, ivi compresa la permanenza domiciliare fiduciaria con sorveglianza attiva.

Leggi bene il decalogo della pagina successiva da stampare ed affiggere all'ingresso delle comunità minori.

Ministero della Salute
nuovo coronavirus
Ministero della Sanità

Dieci comportamenti da seguire

- 1** Lavati spesso le mani
- 2** Evita il contatto ravvicinato con persone che soffrono di infezioni respiratorie acute
- 3** Non toccarti occhi, naso e bocca con le mani
- 4** Copri bocca e naso se starnutisci o tossisci
- 5** Non prendere farmaci antivirali né antibiotici, a meno che siano prescritti dal medico
- 6** Pulisci le superfici con disinfettanti a base di cloro o alcol
- 7** Usa la mascherina solo se sospetti di essere malato o assisti persone malate
- 8** I prodotti MADE IN CHINA e i pacchi ricevuti dalla Cina non sono pericolosi
- 9** Contatta il numero verde 1500 se hai febbre o tosse e sei tornato dalla Cina da meno di 14 giorni
- 10** Gli animali da compagnia non diffondono il nuovo coronavirus

Un'ultima cosa, non ti offendere!

Sai esattamente cosa significa "lavarsi le mani"? Rivediamolo insieme:

con la soluzione alcolica:

1. Versa nel palmo della mano una quantità di soluzione sufficiente per coprire tutta la superficie delle mani
2. friziona le mani palmo contro palmo
3. friziona il palmo sinistro sopra il dorso destro intrecciando le dita tra loro e viceversa
4. friziona bene palmo contro palmo
5. friziona bene i dorsi delle mani con le dita
6. friziona il pollice destro mantenendolo stretto nel palmo della mano sinistra e viceversa
7. friziona ruotando avanti e indietro le dita della mano destra strette tra loro nel palmo della mano sinistra e viceversa
8. friziona il polso ruotando avanti e indietro le dita della mano destra strette tra loro sul polso sinistro e ripeti per il polso destro
9. una volta asciutte le tue mani sono pulite.

Con acqua e sapone

1. bagna bene le mani con l'acqua
2. applica una quantità di sapone sufficiente per coprire tutta la superficie delle mani
3. friziona bene le mani palmo contro palmo
4. friziona il palmo sinistro sopra il dorso destro intrecciando le dita tra loro e viceversa
5. friziona il dorso delle dita contro il palmo opposto tenendo le dita strette tra loro
6. friziona le mani palmo contro palmo avanti e indietro intrecciando le dita della mano destra incrociate con quelle della sinistra
7. friziona il pollice destro mantenendolo stretto nel palmo della mano sinistra e viceversa
8. friziona ruotando avanti e indietro le dita della mano destra strette tra loro nel palmo della mano sinistra e viceversa
9. sciacqua accuratamente le mani con l'acqua
10. asciuga accuratamente le mani con una salvietta monouso
11. usa la salvietta monouso per chiudere il rubinetto". Guarda con attenzione l'immagine della pagina successiva.

Come lavarsi le mani con acqua e sapone?

LAVA LE MANI CON ACQUA E SAPONE, SOLTANTO SE VISIBILMENTE SPORCHE! ALTRIMENTI, SCEGLI LA SOLUZIONE ALCOLICA!



Durata dell'intera procedura: **40-60 secondi**



Bagna le mani con l'acqua

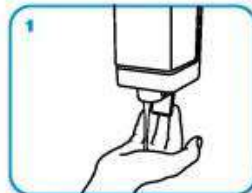

applica una quantità di sapone sufficiente per coprire tutta la superficie delle mani



friziona le mani palmo contro palmo

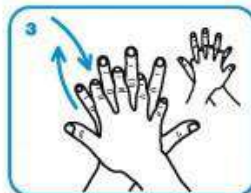

il palmo destro sopra il dorso sinistro intrecciando le dita tra loro e viceversa



palmo contro palmo intrecciando le dita tra loro

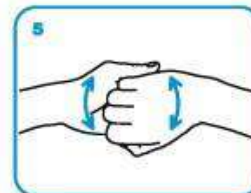

dorso delle dita contro il palmo opposto tenendo le dita strette tra loro



frizione rotazionale del pollice sinistro stretto nel palmo destro e viceversa



frizione rotazionale, in avanti ed indietro con le dita della mano destra strette tra loro nel palmo sinistro e viceversa



Risciacqua le mani con l'acqua



asciuga accuratamente con una salvietta monouso



usa la salvietta per chiudere il rubinetto

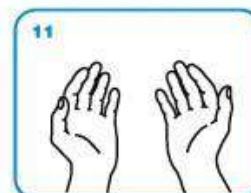

...una volta asciutte, le tue mani sono sicure.

DOCUMENTO MISURE DI CONTENIMENTO CONTAGIO COVID-19 PROTOCOLLO DI PROCEDURA INTERNA AZIENDALE

Fermo restando che il COVID-19 rappresenta un rischio biologico generico, per il quale occorre adottare misure uguali per tutta la popolazione, fatti salvi tutti gli obblighi previsti dalle disposizioni emanate per il contenimento del COVID-19, il Datore di Lavoro ha individuato misure rafforzative delle ordinarie norme di comportamento e corretta prassi igienica ed ha adottato il presente protocollo di regolamentazione interno nei luoghi di lavoro, seguendo la logica della precauzione e attuando le prescrizioni del legislatore e le indicazioni dell'Autorità sanitaria, per tutelare la salute delle persone presenti all'interno dell'Ente e garantire la salubrità dell'ambiente di lavoro applicando le ulteriori misure di precauzione di seguito elencate:

- obbligo di rimanere al proprio domicilio in presenza di febbre (oltre 37.5°) o altri sintomi influenzali e di chiamare il proprio medico di famiglia e l'autorità sanitaria;
- la consapevolezza e l'accettazione del fatto di non poter fare ingresso nell'Ente là dove sussistano condizioni di pericolo (sintomi di influenza, temperatura, provenienza da zone a rischio o contatto con persone positive al virus nei 14 giorni precedenti, etc);
- dichiarare tempestivamente laddove, anche successivamente all'ingresso, sussistano le condizioni di pericolo (sintomi di influenza, temperatura, provenienza da zone a rischio o contatto con persone positive al virus nei 14 giorni precedenti, etc) in cui i provvedimenti dell'Autorità impongono di informare il medico di famiglia e l'Autorità sanitaria e di rimanere al proprio domicilio;
- l'impegno a rispettare tutte le disposizioni delle Autorità e del datore di lavoro nel fare accesso nell'Ente (in particolare, mantenere la distanza di sicurezza, osservare le regole di igiene delle mani e tenere comportamenti corretti sul piano dell'igiene);
- l'impegno a informare tempestivamente e responsabilmente il datore di lavoro della presenza di qualsiasi sintomo influenzale durante l'espletamento della prestazione lavorativa, avendo cura di rimanere ad adeguata distanza dalle persone presenti;
- controllo della temperatura corporea del personale, prima dell'accesso al luogo di lavoro qualora se ne riscontrasse la necessità. Se tale temperatura risulterà superiore ai 37,5°, non sarà consentito l'accesso ai luoghi di lavoro. Le persone in tale condizione, saranno momentaneamente isolate e fornite di mascherine, non dovranno recarsi al Pronto Soccorso e/o nelle infermerie di sede, ma sarà contattato tempestivamente il proprio medico curante, il 112 o il numero regionale 800.458.787 e seguire le loro indicazioni;
- preclusione dell'accesso per chi, negli ultimi 14 giorni, abbia avuto contatti con soggetti risultati positivi al COVID-19 o provenga da zone endemiche;
- procedure di ingresso, transito e uscita, mediante percorsi e tempistiche alternative, al fine di ridurre le occasioni di contatto con il personale in forza nei reparti/uffici coinvolti;

- I fornitori esterni devono rimanere a bordo dei propri mezzi (ove possibile), non è consentito l'accesso all'interno della struttura per nessun motivo. Per le necessarie attività di carico e scarico, il trasportatore dovrà attenersi alla rigorosa distanza di un metro "criterio di distanza droplet";
- Divieto di accesso ai visitatori e parenti degli assistiti; qualora fosse necessario l'ingresso di visitatori esterni (impresa di pulizie, manutenzione, giardinaggio, etc.), gli stessi dovranno sottostare a tutte le regole aziendali, ivi comprese quelle per l'accesso ai locali dell'Ente di cui al precedente paragrafo;
- Si deve assicurare la pulizia giornaliera delle camere da letto occupate, degli ambienti comuni, degli spogliatoi, della sala da pranzo, delle postazioni di lavoro fisse, di tastiere, schermi touch, mouse con adeguati detergenti, sia negli uffici;
- igienizzazione periodica dei locali; verrà effettuata ogni settimana con sostanze considerate chimicamente efficaci anche contro il coronavirus e che possono essere utilizzate in ambito anche domestico per le pulizie: quali alcol e ipoclorito di sodio (comune candeggina) dosato al 10%. Le pulizie verranno eseguite con idonei DPI (guanti e occhiali per proteggersi da eventuali schizzi di candeggina). Areazione dei locali, sia durante che dopo l'uso dei prodotti per la pulizia e la sanificazione degli ambienti;
- nel caso di presenza di una persona con COVID-19 all'interno della struttura, si procederà alla pulizia e sanificazione dei suddetti secondo le disposizioni della circolare n. 5443 del 22 febbraio 2020 del Ministero della Salute nonché alla loro ventilazione;
- è obbligatorio che le persone presenti in azienda adottino tutte le precauzioni igieniche, in particolare per le mani;
- l'Ente mette a disposizione idonei detergenti per le mani;
- è raccomandata la frequente pulizia delle mani con acqua e sapone;
- è divieto assoluto consumo di cibi e bevande in modalità promiscue (esempio bere nello stesso bicchiere, fumare la stessa sigaretta, ecc);
- l'accesso agli spazi comuni, comprese la sala da pranzo, gli spogliatoi per il personale, la sala colazione è contingentato, con la previsione di una ventilazione continua dei locali, di un tempo ridotto di sosta all'interno di tali spazi e con il mantenimento della distanza di sicurezza di 1 metro tra le persone che li occupano;
- Gli spostamenti all'interno della struttura vengono limitati al minimo indispensabile e nel rispetto delle indicazioni aziendali non sono consentite le riunioni in presenza o le conferenze; unica metodologia consentita è la videoconferenza. Laddove le stesse fossero connotate dal carattere della necessità e urgenza, nell'impossibilità di collegamento a distanza, sarà ridotta al minimo la partecipazione necessaria e, comunque, verranno garantiti il distanziamento interpersonale e un'adeguata pulizia/areazione dei locali;
- vista l'attuale situazione di emergenza l'adozione dei dispositivi di protezione individuale è

fondamentale, ma è evidentemente legata alla disponibilità in commercio.

Per questi motivi vengono prese momentaneamente i seguenti provvedimenti:

- 1) distanza interpersonale maggiore di un metro “criterio di distanza droplet” qualora il lavoro in taluni reparti imponga distanza interpersonale minore di un metro il personale verrà dotato di idonee mascherine e altri dispositivi di protezione necessari (guanti, occhiali, tute, cuffie, camici, ecc.).
- 2) a causa della difficoltà oggettiva di approvvigionamento delle mascherine (FF-P2) ai lavoratori verranno temporaneamente (fino a possibile reperimento in commercio) fornite, mascherine chirurgiche monouso o in alternativa in tessuto lavabile e riutilizzabile.

Quanto sopra descritto è soggetto a modifiche secondo eventuali nuove disposizioni e/o regolamenti legislativi o da Autorità Sanitarie.